京城日報
夕刊 十二月六日（日）
京城府大和町一丁目 發行所 京城日報社

總督府官製人蔘エキス 精蔘 元賣 生資堂

期限附撤兵の變形
日本の修正容認か
『匪賊討伐』の件は未決定
五日の十二箇會議

【パリ五日發電】日支兩國を除く理事會十二箇國代表は日支兩國より回訓到着せるを以て（日本時間六日午前一時）から會議を開き、本日午前日本代表部委員伊藤述史氏との間に行はれた交渉經過に關する決議案起草委員會の報告を聽取し委員會の日本政府の回訓に對する態度を承認した、會議の結果期限附撤兵主義の變形として日本政府の字句の修正を要求した決議案第五項に關しては大體日本政府の見解に滿足を與へること、なつたが、匪賊討伐の件並に錦州中立地帶案は未決定のまゝ午後五時十五分散會した

本日の委員會では本國政府の回訓に基き說明したが、各委員とも日本政府の立場をよく諒解し出來るだけ讓步して紛爭の解決を促進するといふ態度を示した決議草案第五項が期限附撤兵主義の變形で九月三十日の決議の範圍を逸脫したものだとの日本政府の立場に關しては、各委員ともこれは日本政府の誤解に基くものではないかといふので日本政府に都合のいゝ對策を出してくれないか、それによつて今一度委員會が討議をつゞけることに致したいと提議した

一考を煩はしたい
『匪賊討伐』の件と
起草委員會の見解

【パリ五日發電】議長宣言の中における『匪賊討伐の件』に關する日本政府の修正案に對し決議起草委員會は本日の會議において次のやうな見解を明らかにした

日本の滿洲における特殊的地位に關しては委員會は一點の疑念を抱くものではないが、日本政府の修正案の様に一般的の文句を用ひて世界の何處にも適用出來るやうな形にすることは如何かと思はれるので、この點は日本側も今一度考慮して貰ひたい

よい

一、決議案中五項の調査委員の派遣到着まで日本軍の撤退が完了せざる場合、右委員に附與さるべき報告乃至勧告權に關しては伊藤氏へ目下の理事會の事情を考慮した上適當なる對策を提出されんことを希望する

といふことになり、日本側は直ちに右につき請訓を發した、委員會は施肇基の意向を質し更に伊藤氏と協議することになつて居り、これが爲めセシル卿は五日夜伊藤氏と協議した

日本の聲明で
省いてもよい
決議案の修正協議
日本側更に請訓

【パリ五日發電】決議案起草委員會は五日夕總會理事會において行はれた日本の決議案修正案に關する討議の結果に基づき五日夜懇談の結果

一、決議案附帶の議長宣言中匪賊討伐並び中立オブザーヴァの問題云々の一節は日本が別に聲明を作り 公開理事會で芳澤大使をして 匪賊討伐に關する 行動の自由を 宣言せしめることとするならば 議長宣言から 省いても よい

と協議した

漸次諒解
日本の立場を
樂觀的口調の
伊藤述史氏

【パリ五日發電】本日午前の決議案起草委員會後日本代表部委員伊藤述史氏は次の如く樂觀的見解を述べた

施肇基
辭職騷ぎ
＝結局落着

【パリ五日發電】本日午後理事會支那代表施肇基が辭職したとの噂が南京報がパリに傳はり理事會方面に異常な衝動を與へたが、右は日本軍の期限附撤兵要求を貫徹し得なかつた施肇基の外交的失敗に憤起したパリ在留支那人が同代表に辭職を迫りその結果施肇基が一日南京政府に辭表を提出したものなることが判明した、但し南京政府は施肇基を慰留しこの問題も難なく落着したものである（眞は施肇基）

天津の我海軍警備

（上）塘沽碇泊の○○驅逐艦上の警備司令官小林中佐（左）と艦長熊谷少佐▲（中）我陸戰隊の天津租界巡邏▲（下）塘沽警備の○○驅逐艦

適當の時期に
直接交渉を開始
支那側漸く應諾す

【南京五日發電】特別外交委員會は『和平問題を解決し民衆運動を取締り適當の時期を待つて日支直接交渉を應諾す』との根本方針を決定した、即ち現下の情勢に直接交渉を開始せば國民の憂慮化し延いては政府崩壊の危機を誘發する慎れあるため 先づ排日諸運動を取締り輿論の緩和を圖つて直接交渉應諾の機運を作るまで交渉を延期するといふにある、しかして重光公使は國民政府の意嚮を確定を爲め 七日南京發同日午後上海に歸る事となつた

先づ排日取締を命令す

【南京五日發電】國民政府は適當の機會を待ち日支直接交渉を開始する準備として重光公使の排日取締要求を容れ五日各地機關に取締を命じた

二、帝國政府は條約上の權益を擁護し滿洲における平和と秩序を確保するため徹底的自衞手段を講ずると共に國民政府をして抗日會の解散、經濟絕交運動の絕滅、更に對外態度の根本的是正を要求す

三、我が國民は舉國一致、外に對しては支那の眞相を闡明し日支關係の根本的解決に邁進し東洋の平和を確保す

我軍自衞上――
學良軍を擊退
裝甲列車續々進發
馬賊を使嗾して河北驛に迫る

【奉天五日發電】溝幇子の張學良軍は 五日裝甲 列車を先頭に 田庄台、河北驛間に現はれ北寧線修理工夫は當軍の掩護の下に破壞せる鐵道の修復に着手し、他方錦州軍は數百の馬賊を使嗾して北方より河北驛に迫つて來たが、右鐵道修復の暁は一挙に河北驛に殺到すべく我軍は 營口守備の自衞的立場より午後二時遂に學良軍及び馬賊團を擊退した

學良の別動隊
盛んに奉天を覗ひ
活動漸く猛烈となる

【奉天六日發電】奉天包圍の大命を以て行動を開 始せる張學良の別働隊の活動猛烈となり 昨夜瀋海線東奉天附近西方四里大楡樹附近に二百名の騎馬隊來襲・掠奪放火を爲し同方面居住支那人は刻々奉天に引揚げ中而も昨日奉天東方馬廠より遼河を越えて行動を起した一千名の別動隊は依然奉天に向け逐次前進中である

錦州軍の士氣旺盛
一戰の決意は確實

【奉天六日發電】錦州軍四百は五日午前河北驛（營口驛對岸）方面に前進中の模樣であり、又錦州の軍容は四日瀋陽軍事當局に對して激勵すると共に錦州軍の士氣は旺盛で日本軍と戰はゞ必ず殲滅し得べしと宣傳した、これによつて見るに錦州軍は日本軍に對する敵對行動に固き決意を有してゐること確實と見らる

錦州別動隊の
活動目醒し
河北驛を攻擊

【營口六日發電】本月三日我が河北驛占領部隊が軍司令部の命令により營口に撤退するや四日錦州軍は河北驛に駐屯した錦州軍は四百名の別動隊を線に增兵し數百名の別動隊を使嗾して河北驛を襲擊せしめ、又五日北寧線英人技手スチール氏は百名の保線工夫を帯同して錦州軍掩護の下に我軍が防衞の爲め破壞せる河北驛北方の鐵道修理に着手し、我軍が河北驛に抑留中の貨車十數輛を持去らんとした所の如く對岸河北驛に錦州軍別動隊が現はれるにおいては何時襲擊されるかも分らぬ狀態に立ち至つたので、我軍は一步も讓らずチール技師に對し河北驛を去る二キロ以內の鐵道修理は絕對に許可出來ぬ、これに反する者は何國人たるを問はず適宜の行動を執るべしと警告した、錦州軍及び別動隊は今朝來又も盤山、田庄台附近に出沒しつゝあり我軍は飛行機を以て嚴重偵察してゐる

全支日本人
居留民大會
決議と聲明を可決

【上海六日發電】全支日本人居留民大會は六日午後一時居留地で開催左の決議を滿場一致可決した

決議

一、○○を以て滿洲の平和秩序を維持すべし

二、既存條約の權利擁護

三、排外教育○○○○○の根絶

四、抗日運動の根絶

五、姑息なる解決を避け時局の根本的解決を爲し第三者の干渉を拒絶

聲明書

一、現下日支紛爭は國民政府の革命外交を標榜し○○○○○と既存條約の一方的廢棄を聲明し絕えず國民の排外思想を助長せしめたるに依る、國內の紛亂絕えず匪徒各地に橫行す、支那は近代國家たるの資格を缺如す

支那軍別動隊と呼應
滿鐵線昌圖襲擊
我守備隊と激戰中

【奉天六日發電】打通線彰武方面より東方に進軍中の獨立步兵第二十旅は老五龍の率ゐる別働隊二千と呼應して今朝滿鐵線昌圖を襲擊し來り同地守備の我が開原守備隊と衝突目下激戰中（午後二時五分發四時着）

協力內閣運動
機運の熟するを俟つ
園公進んで諒解せず
內相も自重を覺悟

【東京電話】西園寺公は安達內相に對し諒解を與へなかつた、これがため黨內の協力內閣論者は其態度をより現狀のまゝ推移するをまつことゝなつた

色よい返事を
園公與へず
政府側は斯う觀測
併し問題は益深刻

【東京電話】政府側の觀測によれば安達內相が西園寺公を訪問せることは過般の閣議の趣旨を說明したに過ぎないものである、併し園公は安達內相の意見に耳を傾けたるに鑑み園公が意に○○を抱いて居ること想像される、しかして若槻首相が何とか時局切抜けに當ると首相し得ることを園公が承知してゐる以上安達內相の訪問によりこの態度が變るとは思はれぬ、勿論安達內相は協力內閣說を捨てゝ現狀維持で進むとは明言してゐないが十分反省にされ度い位の程度が落ちだらうと見てゐる、斯くて安達內相は黨を動かしその大勢を以て若槻首相を屈服せしむる方法をとるべく、政友會が賛成し黨內又大勢をつくらば事は一擧に成るとの目標をもつてゐるから、前途の政情は今後益々激化して行くものと見らる

歸京後の內相
大塚氏其他と會見

【東京電話】興津に西園寺公を訪問した安達內相は五日午後四時五十五分東京驛着直ちに內相官邸に入りて大塚維精氏及び富田幸次郎氏と約三十分間會談し六時私邸に歸り山道襄一氏、中野正剛氏と同様會談、七時半富田氏の別邸に赴いた

宇垣總督
東京をけさ出發
途中名古屋に一泊
十日夕京城着の豫定

【東京支社發】先月三日政務打合せのため東上した宇垣朝鮮總督は六日午前十時多數官民の見送りをうけ東京驛發歸任の途についた、一行は總督夫妻をはじめ安井秘書官夫婦、その他隨員等の大勢で途中名古屋に下車二泊の後、八日午後發直行して十日夕京城着の豫定である

宇垣總督午餐會

【東京支社發】滯京中の宇垣總督は二日中央朝鮮協會役員を東京會館に招待し午餐會を開催、陪席として堀切拓務次官、小河拓殖局長も列席、協會側出席者は顧問若槻伯、水野錬太郎氏▲理事井上藏相、關屋宮內次官、宇佐美奏源局長官、菅原東拓總裁 池田本社社長も列席した、總督は挨拶あり

ガンヂー氏
歸途につく

【ロンドン五日發】英印圓卓會議に出席中だつたガンヂー氏は五日當地發歸國の途に就いた、途中フランス文豪ロマン・ローラン氏の招待に應じ瑞西のレマン湖畔に同氏を訪れる筈である

各國武官團
奉天で解散

【奉天六日發電】北滿方面の實情視察を終り歸奉した東京駐在各國武官團は五日奉天において解散し自由行動をとる事となつたが、佛國武官パトン中佐は同日午後十時四十五分奉天發大連經由で歸京の途についた

日本軍の駐屯により
治安を維持される
各國武官も漸く認識
各國武官東道役 諫山少佐通過

去月廿四日以來駐日大公使館附武官一行の滿洲各地視察に東道役を務めた參謀本部附諫山春樹少佐は要務を果たし一行と別れ今六日午前十時京城驛通過一路歸東したが、車中特派の記者に語る

國際聯盟でオブザーヴァ問題の喧しかつた時とて大分武官一行が斯行は世間から注目されてゐたが、滿洲の動亂は全然無關係で各自の本國と無關係のものであつた

長春、ハルビン、吉林、チチハル、新民府と事變の經過地を見せたところ滿洲の事情が明かに判り、一昨四日一同揃つて奉天で關東軍司令官に歸京の挨拶をしに行つた時、日々に百聞は一見に如かずとの意味のことを言つてゐた、どだい武官達は今まで餘り滿洲のことを知らなかつたので、從つて今度初めて正確なる知識を得た有様であり、錦州の問題に付ても我が特殊な關係に驚嘆する將士の勞苦を多としてゐた

チチハルから昂々溪に赴く途中馬賊に襲はれ、火災を起してゐるのを目擊しつゝ武裝せる我が兵士に護られ乍ら通過したが、四日北寧線に滿洲の治安は我が將士の駐屯によつて始めて維持せられるといつてゐた

私より遲れた武官連は大連より船で歸るものもあるが、錦州に行き明日頃この線で歸つて來る（寫眞は諫山少佐）

電氣瓦斯府營
府民大會
七日公會堂で

明七日午後七時より長谷川町公會堂において京城電氣瓦斯府營期成會主催となり府民大會を開催し世論を喚起し極力電氣瓦斯の府營斷行を期すと、當日の辯士および演題左の如し

一、開會の辭 小川勝平
一、經過報告 濱田虎熊
一、電氣瓦斯府營に就て 杉市郎平
一、電氣瓦斯事業の獨占に就て 茅野留藏
一、電氣問題に對する當局の態度 藤村忠助
一、未定 竹内菊太郎
一、未定 井島耕次郎
一、彈力ある府民の一致協力を望む 田川常次郎
一、府民の聲 閔和 金作
一、電氣公營に對する希望 大塚 勝吉
一、最後に一言せん 石原 憲一

1、經過報告 黃宗 鶴
2、定于一 金 理 拖
3、府民團結如何にある 朴 承 稷
4、民衆は絕對反對 金 潤 晶
5、過去の罪惡に鑑みて 崔 文 源
6、一致團結を要す 金 錫 濟
7、工業者の見地から 洪 鶴 植
8、朝鮮電氣事業調査報告 金 在 殷
9、未定 曹 秉 和
10、電氣公營と府營の機能 任 興 淳

會

◇京城佛教女子青年會例會 十二月七日午後一時卅分から若草町本願寺において開かれるが講師は濱口布教使、朝鮮總督府高等官成道就任を歡迎する

人

◇宮星如祭氏（中國民報社編輯長）▲吳昌李四郎氏（同事業部長）▲時實作次郎氏（岡山縣在鄉軍人代表）▲原野晃爾氏（同青年團代表）中國民報社滿洲見學團一行今朝十時入城山本旅館投宿同日午後十時京城驛發歸國

◇韓昌洙氏（中樞院參議）視察の爲七日午前十時京城驛發東京へ

あすの天氣（7）

大陸の高氣壓は南鮮及び本邦西部に擴がり滿洲北支那には低氣壓がある全鮮概ね天氣が良く昨夜より四度內外下つた明日は曇り勝ちで暖か

豫報	曇
昨日最低	零下七.二（攝）
今日正午	四.九（攝）

茂平次兒狀 本日休載

初冬・厚着と疲勞と衰弱は
感冒・氣管支炎に罹り易し
愛兒の保健にはブルトーゼ
補血 ブルトーゼ 強壯
ブルトーゼの五製劑
ブルトーゼ
活動の源泉 冊子申込次第無代進呈
藤澤友吉商店 大阪

安田銀行 京城支店

皮膚泌尿花柳病 醫學博士 渡邊晋

ロシヤ飴 安東縣市場通 大山堂

朝鮮發壽元 大久保與飲商店

虛弱に滋養と強壯 無臭ニンニクエキス
滋養 卵 鰻油 井上又七

フアインゴム
高野製作所

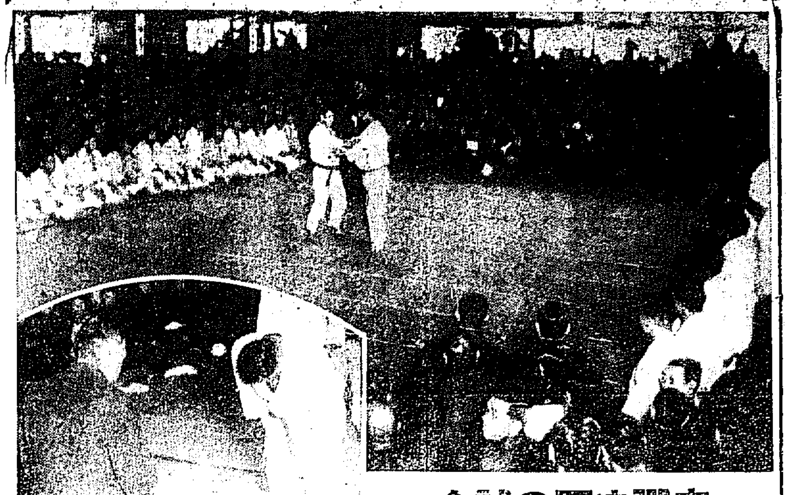

肉彈決死の試合

【上】火蓋を切つた兩軍の先陣【下】前年優勝鐵道軍古川會長に優勝旗返還

火蓋を切つた肉塊躍る大快戰

講道館狹しと觀衆の殺到

鐵道慶熙柔道對抗

本社後援、第四回鐵道局々友會柔道部對慶熙俱樂部柔道部對抗試合は六日午後一時から長谷川町講道館朝鮮支部道場において開始された、定刻前すでにこの壯觀をみんとする觀衆は場內外にあふれた。慶熙軍は長野（貫）大野（四段）を先頭に代表選士二十九名が拍手に迎へられて入場すれば、續いて鐵道軍も川村師範（四段）に引率されて陸續選手二十五選士は入場、かくて前年度優勝鐵道軍より川村主將が本社優勝旗を古川會長に返還し、直ちに兩軍選士は中央に、觀者一同起立し君が代を合唱し…古川會長より一場の挨拶、六段古川鬼伍衞氏の審判規定注意があり試合開始を宣告し…鐵道軍は段外藤多野君、慶熙軍は…選士によつて火蓋は切られた、…場に滿つ大觀衆は片唾を呑む、…

鐵道（白）慶熙（紅）

段外　馬　場（引分）倉　澤

段外　徐　順（掛腰）柳　澤

北平の學生團停車場を占領す

衛戍司令部の慰撫も聽かず

形勢益々險惡化

【北平五日發電】昨日正陽門驛を占領した學生團は漸次その數を增し二千四百名に上り、更に五百名の女學生も參加して當地管の列車を奪取し、次いで今朝十時衞定門東站門の兩驛を占領列車全部を學生團の手に收めた。衛戍司令部では極力慰撫に努めたるも肯かず、今や形勢刻々惡化し〔民國〕を〔恐らく〕足らず首都南京に赴き請願するの「み」と大書せるビラ…驛の內外に貼られ、公然民衆を怒號絕叫し、今や收拾不可能の狀態に陷り彼等の際に何者が動いてゐるか判然としないが、何れにしても學良の運命に一大動搖を來しつゝあるは否めぬ事實である

宣戰請願で南京へ殺到

我が公使館を警戒

【南京六日發電】對日宣戰請願の北平學生團數千名は五日朝國民政府に蔣介石を訪ひ面會を强要したがはねつけられ午後三時大擧して外交部に殺到し強硬に面會を强要し

一、直接交涉に應ずるな

二、重光公使との會見顚末を發表せよ

三、如何なる理由に依るも再び重光公使と會見するを許さず

等の要求をつきつけたが、顧は遁げて面會せず、學生團は憤に入るも係員を相手に喧噪を極め一部は日本領事館に押し寄せて重光公使に會見し南京を退るといきまき、不穩の形勢を示したので、衛戍司令部は特務隊數十名を派し我が領事館を警戒した

張學良遂に非常手段を言明

武力で解散を命ずる

【北平五日發電】張學良は學生團占領の學生團に對し今夜解散を命じ、若し背かんば武力を以つて解散せしむべく非常手段を採るべく決意した、夜徹夜の決心である

停車場占領二大幹線不通

【北平六日發電】學生團は昨夜遂に平漢線の車輛を占領し北寧平漢の南北二大幹線不通となつた

列車奪取計畫

豐臺驛に向ふ

【北平五日發電】學生團の兩驛占據五百餘步で豐台驛に向つた。右は同地に多數の列車到着しをるを知りこれが奪取せんがためで、今

天津から北平擴援隊

【天津五日發電】天津抗日學生團の北平擴援隊は北平停車場が學生團に

濟宮さま御誕生のお祝

滿十六年に成らせらる

【東京電話】濟宮殿下には…

學生決死隊暗殺團計畫

上海から滿洲に入り込ます計畫

【上海五日發電】今朝王確衛の南京入り應急のため、南京から來着の學生義勇軍一千名は約三十名の暗殺決死隊を組織し、滿洲における各都市にこれを送り在滿我が官憲の暗殺を計畫し居る事判明、我總領事館でも不穩の事態勃發を豫防警戒してゐる

赤字は出てもボーナス好ろし

鐵道局員よ喜べ

赤字を背負つた鐵道局のボーナスは…

鎭南浦の火事

【鎭南浦特電】六日午前二時四十分頃鎭南浦三和町八九番地…

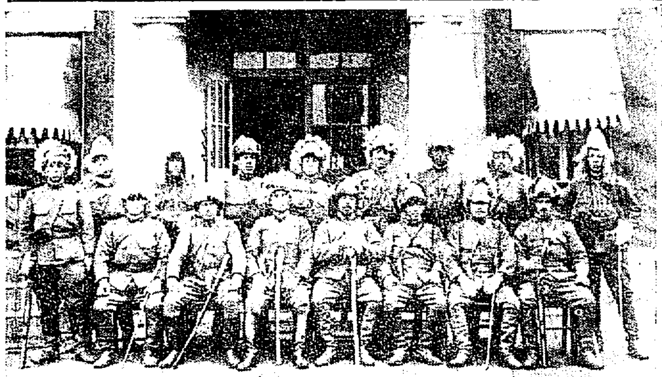

滿洲日報映畫講演の夕

七八日社會館で

堺利彦氏小康

【東京電話】堺利彦老は六日朝の容態は昨日より一般に良好でやゝ小康を得てゐる

摘發された結社飮酒會檢擧さる

江原道順道の禮拜堂襲擊事件

滿谷中隊で奮戰した人々

寫眞說明

哀れルンペンいづこへ行く？

モヒ患の墮ちは犯罪へ

ルンペン層を行く……終

ルンペンと犯罪とは密接な關係がある。當局の調査によれば、モヒ中毒者の街頭のみで平均月三百件…

岡山縣人滿洲慰問團

年々向上する警察官の素質

三百人に廿數人の嚴選振り

安田銀行新築

支那人の暴行

【仁川電話】

大邱高普で檄文發見

當局警戒中

溫泉汽車割引

容疑者逮捕

京城名所遊覽バス　京城タクシー

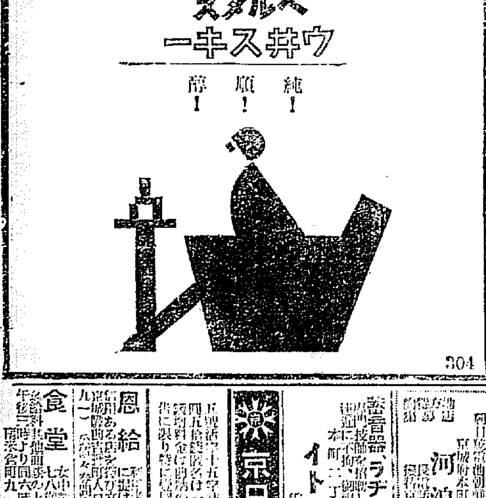

世界に誇る外用萬病藥　コロゴール液　外傷　火傷、皮膚病

標準時計　村木時計店

「滿洲破邪行」五卷
張學良最後の閱兵式、支那兵滿鐵柳條溝の破壞狀況、關東軍司令部の移動と管下將卒の行動、北大營、東大營激戰の跡、支那飛行機の虜獲、精銳な武器兵工廠、長官公署官銀號、各官公署の日本軍守備、南嶺、寬城子激戰後の狀況
講演　飛行機上の觀たる洮南方面狀況
場所　長谷川町 社會館
日時　七日、八日 午後七時より
主催　滿洲日報京城支局
後援　朝鮮總督府、朝鮮軍司令部、京城府、朝鮮新聞、京城日報、朝鮮日日新聞社

東京・大阪への歲暮御贈答用として　黃州りんごの大量輸送　明七日 午后五時を以て　御申込を締切ます　何卒至急當店一階食料品係へ御申込み下さい　三越 京城

內科一般 特ニ…　佐藤內科　院長 醫學博士 佐藤小五郞

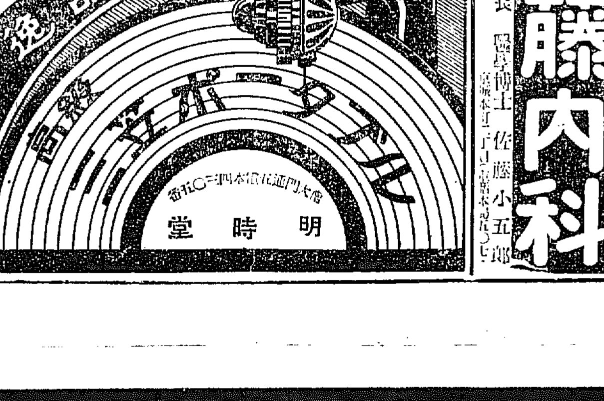

三笠 四十號箱型　三笠ホータブル手提型

おみやげの御用は海市商會へ

淋菌溶解療法　チエ京城診療所

淋病專門醫院

頭痛にノーシン

ラヂオ機材料一式卸　河浪商會

蓄音器・ラヂオ修理　イトウ商店

京日案內

恩給　食堂　譲店　撞球　古本　恩給　電話

特別案內

地圖と兵書　小林又七出張店

全州巡視の林軍司令官

純情――鬼神も泣かん
滿洲事變に絡る…涙ぐましい話二つ

滿洲事變にはとばしつた涙ぐましい美談二つ＝元山公立高等小學校では最近滿洲事變の美談を[illegible]して滿外諸物とし國民精神涵養の一端に供してゐたが、その[illegible]に感激して滿洲軍の慰問金にと涙ぐましい申出が續々あるといふが、その中でも高等五年の川口[illegible](一)君は左の文に金五十錢を添へて校長の手許まで申込んだ

私は天津の小學校の生徒さんの勇ましいお話と、咸興生徒さんが納め出した お金を 戰地の兵隊さんへやられたお話をきいて感心しました、私も休の時お父さんのてつだひをして畑の虫取りをしたり内のお使さんのてつだひをしてごほうびにいただいたお金四十錢ありますから少いけれど戰地の兵隊さんにあげて下さい。

又高等科一年の男兒一同は元山神社の土工の一部を請負ひ五圓を得たので提出にこれを持つて贈られたいと申出たので目下學校當局においても具體的に取運ぶことにしてゐる

同胞愛の發露
城川江改修の人夫から　零細な金を集めて寄贈

貯金の整理には苦勞を持ち出す人夫等が滿洲事變に感激して自發的に醵金し在滿同胞を慰めようとする同胞愛の發露＝咸興城川江改修工事に從事中の朝鮮人夫七十六名は自發的に最高一圓最低一錢といふ零細な金を集めた總額十四圓六十錢を[illegible]支那兵に迫はれて滿洲に呻吟する同胞を救つて下さいと去る一日土木局元山出張所に申出でた(元山)

慰問義捐金　一百圓寄贈　開城の木村氏から

開城西本町在住の木村勇治郎氏は今回の在滿同胞慰問義捐金募集の擧あるや同氏は率先して金一百圓也を同胞のため拠出した(開城)

慶南は言語道斷　慰問金を出し惜む

慶南道では滿洲事變の爲め酷寒零下數十度の滿洲に在住する難苦同胞慰問のため朝鮮社會事業協會の[illegible]にもとづいて既く道内有志の義捐金を募つてゐたが十一月末までの義捐金は慶南道當で一萬五千圓の五分の一にも達しない有樣で[illegible]在滿同胞慰問について一般の同情に訴へるこ[illegible]

府會議員が奔走　義捐金募集に

在滿同胞の慰問に就ては全く內鮮人の[illegible]同胞があつまり[illegible]府會議員は四五日前より府内の各所に有志を[illegible](開城)

南浦愛婦の祈禱

[illegible]鎭南浦支部では部會員及府内各婦人團體幹部一名は去月廿八日午後二時から鎭南浦神社において滿洲駐屯軍の武運長久祈願の祈禱をこめた(鎭南浦)

大田青訓査閲

大田青年訓練所の教練査閲は五日午前八時半七十九聯隊附陸軍中佐により[illegible]

大邱獨自の立場で運動
師團司令部誘致につき　府民大會を開く

京都師團の朝鮮移駐[illegible]參議官會議で決定したことにより大邱の師團誘致は俄然活氣づいて來た、まづ府內公職者、町總代、[illegible]師團設置期成會發起者一同は大邱獨自の立場で運動を初めることゝなり五日午後四時府會議員[illegible]の結果、いよいよ師團司令部誘致について大邱は大邱として[illegible]府民大會を公會堂に開くことになつた[illegible](大邱)

非常時の府民動員
釜山署の計畫

[illegible](釜山)

平壤府議懇談會　排水工事その他懇談

平壤府議懇談會は五日午後[illegible]

論山畜産と大田物産合併す
圓滿なる發達を期す爲め　知事の斡旋により

論山畜産株式會社と大田物産株式會社の合併に就て矢野[illegible]

大田と論山

[illegible]

牛豚品評會　賞狀授與式

天安畜産組合主催で天安郡[illegible]品評會を催し五日午後三時から[illegible]授與式を擧行し[illegible]

全州郷軍分裂か
評議員班長會議決議無視から　改革刷新説擡頭す

全州在郷軍人分會は[illegible](全州)

成北の警察官整理

[illegible]

木材の市內運搬制限
交通災害取締の爲め

年末の交通災害等について取締りを勵行することになつた釜山署では[illegible](釜山)

安寧水利改良工事
知名業者に入札させる

[illegible]

五福圓誘帶犯人

[illegible](沙里院)

水運對鐵道貨物吸收戰
猛烈化せん

[illegible]

私設市場の廢止問題
又一紛糾か

釜山府では[illegible](釜山)

忠北線にガソリン車

[illegible]

清津の道議戰
松下氏椊をきかす?

[illegible](清津)

罰金五百圓

[illegible]

年賀郵便特別取扱

[illegible](清津)

釜山港右側航行實施

釜山港事務所では[illegible](釜山)

鎭遠面事務所不正事件　擴大の模樣

[illegible]

養鷄懇談會

[illegible]

合財袋

[illegible]

地方人事

[illegible]

今評判の 東京[illegible] 一人前 廿五錢

仁川旅館　仁川[illegible]

わたふとん毛布　あさひや布團店　京城府本町四丁目

資本金壹千貳百五拾萬圓　横濱火災　京城鍾路一丁目支店

三越平田三中井丁子屋 各店の商品券高價買入　清元園茶舗

齒科　渡邊榮醫院　黄金町二丁目入口

贈物には　イーストマン製　コダックを
平凡に流れず　虚飾に陷らず　近代味橫溢!!
誰れにも使ひ易くて　よい寫眞の出來る　コダックは贈物として最適
イーストマン製でなければ コダックでありません
日本總代理店 コダック・ジャパン リミテッド 東京
EASTMAN KODAK COMPANY, Rochester, N.Y., U.S.A.

鎭咳　ファトシン
祛痰作用最高位　氣管支カタル、喘息　感冒、肺炎、百日咳　肺結核等その他呼吸器疾患に伴ふ　咯痰・咳嗽に
品質優良　効果卓絶
塩野義商店

美味滋養の強壯飲料　ミツワ規那鐵葡萄酒　定價一壜
強壯補血興奮作用卓絶　香味色佳良滋養力偉大
ミツワ石鹸本舗　代理店　丸見屋商店
賣捌　藥店・和洋酒食料品店・雜貨店

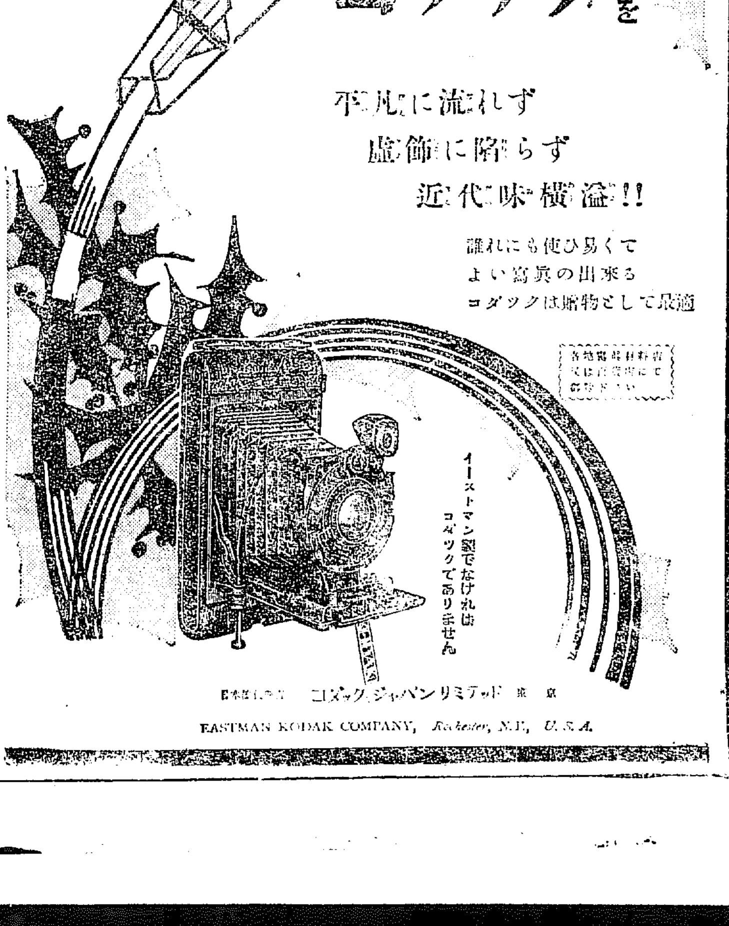

節婦實傳 維新侠艶録 (134)

橋爪彦七氏作　竹内静古氏畫

出師（十）

それよりもなほ一層の愕きは幾松であつた。

喩へやうのない苦悩——

そんなことでは云ひ現はせない。

うれしさが——余裕が、誇と大膽な喜笑になつて、幾松の頬にのぼつてきた。

「幾松！」

浪士たちの眸が、一斉に彼女を見据ゑてきた。つぎの刹那には、血汐れの怨みを含む桂の死顔があるとのみ信じてゐたに——思へば刀の刃ににに、何のあとの祭りもないに、何といふ意事何といふ……

「たばかりをつたの」

と、うめくに似た歎い苦悩だ。難よろこびであつたらう。

見据ゑてゐる一同の眸に、思はずむらむらとする殺気が、剣に耶もるのを禁じ得ない！

「桂を、何處へかくしをつた！」

「……」

無言の一同は總立になつて、何事か——と聴きの耳をみはつた。

實際、無口の土方、余程の憤激を帯てゐるものと見えて、常よりも一層默々としてゐるらしいのだが、鋭く呼びかけた音頭の與には、次に起るべき暴風のやうな、命令を豫知しなければならぬのである。

「なにをしてゐる御身達は！」

「……」

「下九國町の妓楼から、桂の使者が隊長のもとに參つてをるぞ」

「えッ？」

「只今は隊士數人御局へ遣下されて誠に恐ない。然し妓楼余り折檻なさらぬ様に——あれは愛しい妓で……

ござる——とまるで嘲笑だ……

「……」

につこりと、無言の會釋が幾松の顔面にうかぶ。勝ち誇つてゐる落ち着きが、憎らしいまでに美をそへつて、今までのおびえを取り返した膵も氣が、やさしい胸に恢復してきてゐるのが讀める。

「君はぬな」

「……」

「どうして下宿をはかめなッ」

「そら、ご無理だつせ。お見やす通りの小さい家やす。階下から二階襖前の由まで、こないにおしやして、捜さはつたのやおへんか」

それとなくの、冷たい嘲罵は鱗けさまに幾松の口からはき出された。

折から足音も荒く廊下をつてくる人の氣配に、一同の視線が、それ！とその方に配られたとき——

現はれたのは監察長の土方歳三の怒りを孕んだ顔である。

「おい！」と、鋭い。

だ！たしかに桂を生捕りにしてみると申したのは誰々であつた。思はぬ恥辱だ。心外千萬だッ、新撰組は女を責めて手柄顔を致したと囃されたらない、止せ！諸君に引き揚げい！」

土方歳三は、意外な醜態と部下のうすのろさとに、すつかり激してゐる……

眼くすると、敏な隊士の一人や二人は居残りにしても働き足らぬけ、どの艦惣なのである。何にせよこちらは不覚の限りである。今さら——何と云つても取返しがつかないのだ。

あれほどに狙ひ、あれほどに跟け廻したのに、桂の隙運にこれだけのものが——新撰組の隊士ともあらはれる者たちが翻弄されたのか——さう思ふ苦々しさが、みんなの醜めた顔に滲んできた。

「隊長」

と、土方が叫んだ。

「今度桂が参つたら最後、きつと一命は申受けるぞ！」

京染なれば京屋

朝鮮銘菓 たちばな

代表的なら漬は 殖産なら漬 永樂町市場 本舗 田中漬物店

カゼネツに一番よくきく ネツトール 販賣店各地にあり 京城府旭町二ノ八八 本舗 Ⓗ林藥房

出版界

●世界知識（十二月）在來雜誌の型を破り、本文全部をアート・ペーパーとし、寫眞本位の獨特の編輯により世界知識の普及を目的とせる本誌十二月號には卷頭に中谷武世『印度獨立運動の展望』を掲げ最新君の寫眞と共に、全印度に漲る澎湃たる獨立運動の經過を展開し、杉山平助『…』井澤吉『猶太人の經濟的覇權』服部…『東洋作戦より見た米國の太平洋防備』等の必讀記事を初め『對支問題特輯欄』においては長野朗『極りたき支那政局の前途』大西濟『排日排日貨運動の眞相』吾取桂一『蔣介石と張學良の身邊』上田恭輔『滿家の特殊的信仰』等好く問題の核心に徹せしめてゐる外、淺原健三『アメリカを見る』下村千秋『ハルピンの秘密境』堀口スチナ夫人の『多妻主義國ペルシャの女』等本誌ならでは見るべからざる記事である（八十錢）東京神田區鍋町一ノ一九新光社

●海外（十二月）國家の關心と我等の海外問題號（四十錢）東京落合町文化村その社

●農業世界（十一月増刊）農產加工號（特價六十錢）東京日本橋本石町三丁目博文館

●騎隊（三號）詩話（廿錢）京城本町一ノ四十その社

●石楠（十二月）五十錢、東京中野町西町四八その社

●朝鮮財務（十一月）朝鮮總督府財務局内朝鮮財務協會

●朝鮮研究（十二月）五十錢、京城本町四ノ六その社

●實業之日本（十二月）秋武陶村主宰誌（三十錢）大阪住吉區阿部野

●殖民地（十、十一月）各三十錢 東京本郷駒込富士前町七七殖民地研究社

●支那問題（一二三號）五十仙、支那北京東城毛家灣二二その社

●同仁（十二月）二十錢東京神田北神保町二〇同仁會

●冬の土（十二月）童話號（十五錢）慶尚北道…郡松山村島見山その社

●調査月報（十一月）三十錢、朝鮮總督府

●錦鶏倶樂部（十二月）質岡榮、伏木英秀、岡田紅陽、齋藤五百枝諸家の力作、達人かずみ（三名家推薦）舞踊界花形アルバム（十葉）その他新刊を配けし、眞山青果の戯曲、菊池寛、岡田三郎、長田幹彦、小島政二郎、佐藤紅緑、近藤經一、大佛次郎、佐々木邦、村上浪六、川口松太郎、三上於菟吉、吉屋信子、中村武羅夫、加藤武雄ほか數家の作を輯めてゐる（五十錢）東京本郷區團子坂下町大日本雄辯會講談社

●朝鮮行政（九月）朝鮮總督府

●川柳三昧（十一月）二十錢、京城櫻井町二ノ二八、寺田方南山吟社

●淵南吟社句集（十一月）二十錢忠清南道大田榮町一の一四淵南吟社

●農業の滿州（十一月）三十五錢大連紀伊町八五滿洲農事協會

●朝鮮之水産（九三號）二十錢、京城長谷川町一一朝鮮水產會

●文教の朝鮮（十一月）思想問題特輯號（三十錢）朝鮮總督府學務局內朝鮮敎育會

●教育研究（十一月）教學放育號（四十錢）東京麹町四番町七第一出版協會

ラヂオ JODK 七日（月曜日）

午前一〇時二〇分 氣象概況、各地天氣概況

同一〇時四五分 料理獻立『網田煮』 京城女子實業講演

正午 時報、ニュース

日用品市價

午後零時二〇分 唱歌 一、イ、京城府歌（大山勇之助作曲） ロ、校歌 ハ、愛校の歌詞 京城第一高女合唱團 指導 大場勇之助

二、獨唱 夕の鐘 吉田薫

三、合唱 イ、天使 ロ、紡ぎ歌 京城第一高女合唱團 指導 大場勇之助

同一時二〇分 通俗醫學講話 醫學博士 閔丙… 虫齒に就て（一）

同三時一五分 家庭講座 素人に出來る家庭藥の話 宮本吉次

同三時四五分 ニュース、公示事項

同五時四五分 ラヂオ體操、職業紹介事項、今晩のプログラム發表

同六時〇分 成道會 一、合唱 成道會の歌

京城寺院は長唄の松永和風（右）と杵屋勝太郎

二、お話 釋迦さま 川合俊道

三、獨唱 さとりの曉 京城女高普 林興司

四、合唱 宗歌 伴奏 藤澤潤子

同六時三〇分 英語講座（A）初等科（三十六）寺西武夫

同七時〇分 ニュース、公示事項 明日のプログラム發表

同七時三〇分 産業ニュース

同八時〇分 狂言（A）うつぼ猿 多々良外茂三郎

同八時五〇分 荷揚（A） 新澤之助

同九時一〇分 長唄（A）仁川觀測所發表 京城長唄會より中繼 八大傳 唄 松永和風 同 松永永壽 同 松永和十郎 三味線 杵屋勝太郎 同 杵屋勝吉郎 同 杵田重吉 笛 望月長之助 鳴物 梅屋福左久 同 梅田勝左 小鼓 梅屋勘兵衛 大鼓 望月吉三郎

同九時五五分 氣象概況、各地天氣概況、仁川觀測所發表

同九時四五分 娯樂番組 一、短歌 二、沈詞歌 吳太石

將棋新手合（六）

於東京市…本因坊 講評 大將棋所

平手先 ▲四段 渡部和敬夫（東京） 後手 △三段 塚田正夫（東京）

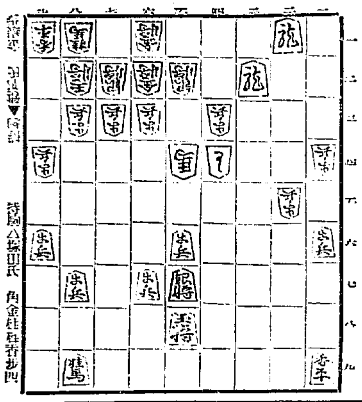

今日の獻立 午前一〇時四五分

蒸物『網田煮』

▲材料 あなご中二本、牛蒡一本、白胡麻一勺、鶏卵五ケ、總菜用だし（又は鳥ッブ）七勺、煮切みりん少量、醬油、鹽

唱歌 午後〇時二〇分

京城第一高女コーラス團 指導 大場勇之助

一、府歌 三種とも大場氏の作曲になるもの

二、獨唱『夕の鐘』吉田薫さんの獨唱で五學年生徒の人聲伴奏です

歌詞 暮るるにおそき、春の日落ちて、流れにうすらふ、夕燒のいろ、耕しつかれて、歸る野良人、木立のおちこちたのしき灯かひとり日の終りの、いとやすらかに、森のかげくれゆく、入相の鐘、ひとひの終りの、いとやすらかに、森かげくれゆく入相の鐘、あゝ

三、イ天使（英詞）歌詞省略 ロ、紡ぎ歌 くるくる廻るは糸くる車、心地よく廻る響、とくとく廻りて紡げや糸を、若だてく廻る車、明けゆくあした、くるくる廻りて紡げや糸を、夕ぐれ等なし、果ては息子車よ、くるくる、糸繰る車、めぐれくるま糸ぐるま、樂しく糸繰少女、面白の歌の調、愛でたし飾ひつ紡げや糸を、巧妙に遊ぶ少女、胸とく忍びて、糸繰り初めては薫籠たくみに樂なし、終りて思ふ少女げ、つむげやく、糸繰る少女うたへや、うたへやとめ、つむげをとめ、うたへや、いざをとめ

家庭講座 午後三時一五分

素人に出來る家庭藥の話

宮本吉次

子供の時間 午後六時〇分

三日放送豫定でありましたが合同彈神劇のため突然中止になりましたので、今日お願ひすることに致しました。内容は先日發表の通りです

宗歌とお話

西本願寺日曜學校

明八日はお釋迦樣がさとりを開かれた日に當ります。十二月一日から尼連禪河のニレン河邊の菩提樹の下に坐禪をくみ、一週間過ぎて八日目にさとりを開かれました。今日はその前日にあたり宗歌とお釋迦樣のお話があります

東亞俱樂部 七日より三日間上映 東亞キネマ超特作大時代劇 六番手柄 嵐寛壽郎主演 ／ 猛犬獅子奮迅 ／ 紅屋の娘 東亞キネマ現代小唄映畫 小川國松 東千代子主演

朝日座 本町五丁目 十二月七日より大阪松竹浪花座引越興行 樂天會 一、喜劇 輕石 二、喜劇 親父の極道 三、喜劇 山田一等兵 四、喜劇 拳

大正館 嫁取り根氣比べ ／ 麗人 松竹蒲田超モダンナンセンス映畫

朝鮮劇場 續ファンテュ 博士の秘密 パラマウント社 ／ 喧嘩商會 全八卷

喜樂館 日活 心の日月 ／ 辻斬りの男

京龍館 新興キネマ 六助大道場 ／ 愛慾争闘街

中央館 マキノ ゴーストップ ／ 煙れる太陽 ／ 長恨鮮血錄

京城寶塚館 本町三 橘家太郎 橘家菊春 一行 『女給』小夜子 君江

浪花館 京城明治町一 十二月五日（一夜限り）午後六時開演 演藝大會 南山町一、二丁目青年團主催 筑波さかゑ 滿田歌子 越智艶子 花駒

仁川出帆豫定 ／ 鮮航同盟會 仁川支部 ／ 朝鮮郵船 ／ 阿波共同汽船 利通號 長山丸 代理店 野口商會 ／ 受驗準備 ノーシン 出來

新發賣 御園クレーム バニシング

美容は肌の整ひから…

この最新純良クレームがいかに成果的でありますかは

近代的好尚の高雅な香りと實に快くバニッシュする新感覺と見るく美しくなるお肌の艶と

これだけでも明瞭です、更にこな白粉のお化粧下に又ひげそりのアレ止めに等々、新時代クレームの價値は充溢してゐます。ぜひ御試用のほどを……

◆新しき香り ◆新しき品質 ◆新しき容器 ◆すべてに新味溢る バニッシングクレーム 廿五セン

新製品チクニューム御園粉白粉との御併用で清新な淡化粧をおつくり下さい

伊東胡蝶園

D6